KLASSENZIMMER

AM SEE

MAX-EYTH-SEE
STUTTGART

AM FLUSS

KLEINE ERLENINSEL
WAIBLINGEN

PROJEKTBERICHT 2026



Projektpartner seit 2023

Akademie für Natur- und Umweltschutz
Eine Institution von
Baden-Württemberg Ministerium für Umwelt, Klima und Energiewirtschaft

2026 finanziert von allgemeinen Spenden,
Projektpartner gesucht!

STIPHTUNG CHRISTOPH SONNTAgGmbH | Postfach 500 980 | 70339 Stuttgart | stiphtung@sonntag.tv

STIPHTUNG CHRISTOPH SONNTAG

30
VERANSTALTUNGEN

1 & 1
FLUSS SEE

705
BEGEISTERTE KINDER & JUGENDLICHE

ERLEBEN *entdecken*
ERFAHREN
ERFORSCHEN *erhalten*



MOTTO: DAS GEMEINSAM ERREICHTE GENIESSEN, BESCHÜTZEN UND BEWAHREN



1.410 KINDERAUGEN *strahlende*

Kinder und Jugendliche
von der Vorschule bis Klasse 9

Akademie für Natur- und Umweltschutz
Eine Institution von Baden-Württemberg Ministerium für Umwelt, Klima und Energiewirtschaft

seit 2023
PROJEKTPARTNER



STIFTUNG CHRISTOPH SONNTAG



Das **KLASSENZIMMER AM SEE** am Max-Eyth-See war das erste Projekt der Stiphtung und entstand aus der Initiative „Der Max-Eyth-See soll sauber werden!“. Für den Unterricht unter freiem Himmel wurde 2009 eigens ein Outdoor-Klassenzimmer errichtet.

Am Veranstaltungstag möchten wir gemeinsam mit den Kindern kleine Wasserlebewesen und Pflanzen sammeln, kennenlernen, mit Naturmaterialien basteln und herausfinden, was die Kinder besonders beeindruckt hat.
In einem Forschungsprotokoll malen oder schreiben die Kinder ihre Beobachtungen auf.

Pro Veranstaltungstag stehen ein Vor- und ein Nachmittagstermin zur Verfügung. Der Vormittagstermin startet in der Regel um 9:00 Uhr, der Nachmittagstermin um 13.30 Uhr.

Seit 2015 bieten wir unser umweltpädagogisches Angebot auch für Kindergartengruppen sowie für Gruppen mit körperlich und geistig behinderten Kindern /Jugendlichen mit einem individuell angepassten Programm an.

ZIEL DES PROJEKTES IST ES die Kinder in die spannende Welt des Gewässers und seiner Bewohner einzuführen. Sie sollen etwas über die Entstehung der Gewässer und die vielfältige Unterwasserfauna lernen. Diese dürfen sie aktiv selbst entdecken und werden gleichzeitig dafür sensibilisiert, wie wichtig die Wasserqualität für Organismen ist. Weiterführend wird aufgezeigt, dass ein intaktes Gewässerökosystem überlebenswichtig für uns Menschen ist und durch was dieses gefährdet wird. Abschließend werden Ideen gesammelt und gegeben, was für einen Beitrag auch die Kinder und ihre Familien selbst leisten können

Im Anschluss daran werden dann die ökologischen Zusammenhänge in der Natur (z.B. Wer frisst wen?) besprochen und herausgearbeitet, kleine Experimente durchgeführt, der Zustand des Max-Eyth-Sees bestimmt, dokumentiert und bewertet. Für die Versuche und Untersuchungen stellen wir hochwertiges Equipment wie Kescher, Lupen, Mikroskope, Binokulare und verschiedene Bestimmungsbücher zur Verfügung.

DAS ANGEBOT IST KOSTENLOS.
DA ALLE BETEILIGTEN AKTIV MITWIRKEN SOLLEN, WERDEN KLEINE ARBEITSGRUPPEN VON 5 – 6 TEILNEHMER:INNEN GEBILDET.

ENTSPRECHENDES EQUIPMENT WIRD ZUR VERFÜGUNG GESTELLT.

DIE VERANSTALTUNG DAUERT CA. 3 STUNDEN.



Pädagog*innen vom
Büro am FLUSS

STIPHTUNG CHRISTOPH SONNTAG

PROJEKTTAGE 2026

KLASSENZIMMER AM SEE
MAX-EYTH-SEE STUTTGART

SCHULE/GRUPPE	KLASSE/ALTER	ANZAHL	DATUM
Bismarckschule	7. Klasse	18	17. Juni 2026
Rilke-Realschule Stuttgart	7. Klasse	28	18. Juni 2026
Seelachschule Weilimdorf SBBZ Lernen	6. - 9. Klasse	24	19. Juni 2026
Elise-von-König GMS	7. Klasse	23	23. Juni 2026
GMS Altenburgschule	9. Klasse	25	25. Juni 2026
Bismarckschule	7. Klasse	21	26. Juni 2026
Birken Realschule Stuttgart	7. Klasse	28	22. Juni 2026

VfB-STIFTUNG
Brustring der Herzen
VfB-Bildungsrallye



STIPHTUNG
CHRISTOPH
SONNTAG

DER ZUSAMMENHANG ZWISCHEN DEM MAKROZOOBENTHOS UND DER GEWÄSSERGÜTE WIRD SPIELERISCH ERFORSCHT UND ERFAHREN.





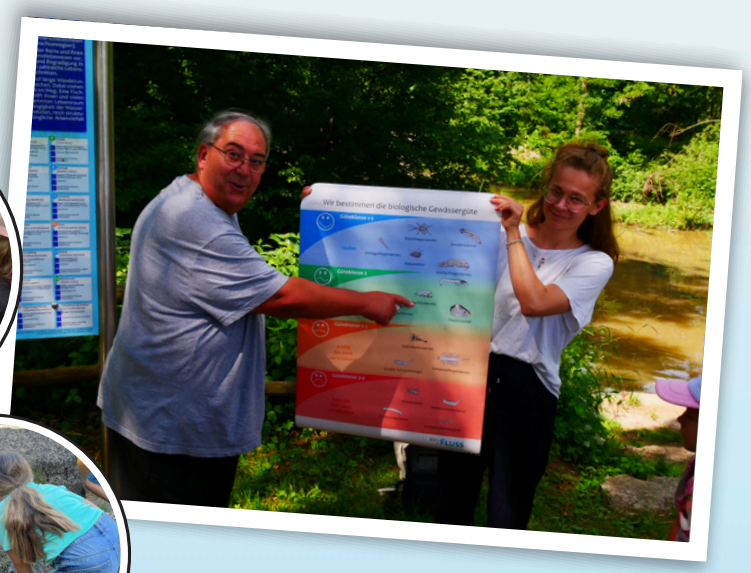



Mit dem **KLASSENZIMMER AM FLUSS** auf der kleinen Erleninsel an der Rems in Waiblingen entstand im Juni 2014 eine Station zur pädagogischen Umweltbildung.
Für Kinder und Jugendliche soll das Umweltwissen rund um das Thema Wasser erweitert und das Bewusstsein für Naturbewahrung durch eigenes Erleben und Entdecken sensibilisiert werden.

Hierzu stellt die **STIPHTUNG CHRISTOPH SONNTAG** hochwertiges Equipment wie Binokulare, Kescher, Sieb, Lupen, Pinsel, Pinzetten und Pipetten, verschiedene Wasseraufbewahrungsbehältnisse und verschiedene Bestimmungsbücher zur Verfügung. Ab Klassenstufe 10 gibt es zur chemischen Gewässeruntersuchung umfangreiche Kompaktlabore. Diese Ausstattung ermöglicht und fördert didaktische, methodische und wissenschaftliche Ziele, sowie den gewässerökologischen Entwicklungen im Verlauf der Sanierungsmaßnahmen folgen zu können.

ALS ZENTRALER STANDORT UND AUSGANGSPUNKT DIENT DER PAVILLON AUF DER KLEINEN ERLEBNISINSEL. MIT UNTERSTÜTZUNG VON STIHL UND DER EVA MAYR-STIHL STIFTUNG WURDE DORT IM JAHR 2014 EIN ‚OUTDOOR-KLASSENZIMMER' FÜR DEN PRAXISORIENTIERTEN UNTERRICHT ERRICHTET.



DAS ZIEL DES PROJEKTS IST NICHT AUSSCHLIESSLICH DIE VERMITTLUNG VON THEORETISCHEM WISSEN, SONDERN DIE VERBINDUNG VON LERNEN MIT ERLEBEN, ENTDECKEN UND AKTIVEM ERFAHREN DES LEBENSRAUMS »FLIESSGEWÄSSER«.

HINTERGRUND

Wesentliche Elemente eines Klassenzimmers scheinen Lernen und Lehren zu sein. Dies soll nicht in Zweifel gestellt, sondern ergänzt und differenziert werden, durch gemeinsames, engagiertes, nachhaltiges, begeisterndes, wegweisendes, futuristisches, kreatives, soziales, ästhetisches, problemlösendes und kompetenzorientiertes Lernen, um nur einige pädagogische Zielsetzungen aufzuzählen.



LEHR- UND LERNPROGRAMME

Alle Arbeiten werden in Kleingruppen durchgeführt, in denen alle Beteiligten aktiv mitwirken können.
Bei Klassenbesuchen wird mit Klassenstärken von maximal 30 gerechnet, sodass mindestens 5 Arbeitsgruppen gebildet werden können.

Für das Klassenzimmer am Fluss und am See wurde von der „Büro am Fluss GmbH" in Kooperation mit der Akademie für Umwelt und Naturschutz ein überarbeitetes Konzept entwickelt und durch qualifizierte Referent*innen für die Durchführung der Veranstaltung bereichert. Auch in diesem Jahr wurden die Unterrichts- und Durchführungsmaterialien aktualisiert und erweitert. Dies ermöglicht eine noch intensivere, spielerischere und ansprechendere Erforschung sowie Entdeckung des Lebensraums Gewässer. Die Überarbeitung des pädagogisch-methodischen Konzepts beinhaltete die Einführung eines neuen Programms mit innovativen Methodiken wie Geschichten, Spielen, thematischen Inhalten und vertieften Hintergrundinformationen.

BESONDERES AUGENMERK WURDE DABEI AUF DIE ANPASSUNG DER METHODEN AN DIE BILDUNGSZIELE DER JEWEILIGEN ALTERSKLASSEN GELEGT – VOM KINDERGARTEN BIS HIN ZUR SEKUNDARSTUFE.
SO WURDE EIN ALTERSGERECHTES UND ZIELORIENTIERTES LERNANGEBOT GESCHAFFEN, DAS DIE BILDUNGSPLÄNE OPTIMAL UNTERSTÜTZT.

STIPHTUNG CHRISTOPH SONNTAG

PROJEKTTAGE 2026

KLASSENZIMMER AM FLUSS
KLEINE ERLENINSELWAIBLINGEN

SCHULE/GRUPPE	KLASSE/ALTER	ANZAHL	DATUM
GMS Korb	2	23	27. Apr. 2026
GMS Korb	1	23	30. Apr. 2026
Silcherschule Fellbach	2	21	4. Mai 2026
GMS Korb	1	23	7. Mai 2026
Grundschule Beutelsbach	2	24	8. Mai 2026
Grundschule Beutelsbach	2	26	11. Mai 2026
Friedensschule Neustadt	3	28	18. Mai 2026
Silcherschule Fellbach	2	22	21. Mai 2026
Lehenbachschule Winterbach	3	22	22. Mai 2026
Lehenbachschule Winterbach	3	23	8. Juni 2026
Kindergarten Lange Äcker	Vorschule	8	11. Juni 2026
Kindergarten Walzenhalde	6 Jahre	21	15. Juni 2026
Realschule Feuerbach	7	30	22. Juni 2026
Grundschule Beinstein	3	20	24. Juni 2026
Künkelinschule Schorndorf	3	22	25. Juni 2026
GMS Korb	1	22	26. Juni 2026
Grundschule Beutelsbach	1	28	3. Juli 2026
Grundschule Beinstein	3	21	6. Juli 2026
Grundschule Beutelsbach	1	28	8. Juli 2026
Friedensschule Neustadt	3	28	23. Juli 2026
Grundschule Beinstein	3	21	24. Juli 2026
Lehenbachschule Winterbach	3	24	28. Juli 2026
KERNIE	1	30	31. Juli 2026

















STIFTUNG CHRISTOPH SONNTAG

BERICHT SAISON 2026



- **Nachfrage**

In diesem Jahr wurde der Buchungskalender bereits Anfang Februar freigeschaltet. Innerhalb von zwei Tagen waren fast alle Termine ausgebucht. Es kamen dann noch zahlreiche weitere Anfragen, die in einer Warteliste zusammengeführt wurden. Allerdings konnte lediglich eine Schulklasse von der Warteliste noch nachrücken auf Grund eines abgesagten Termins. Insgesamt war die Nachfrage deutlich höher als die Zahl der angebotenen Termine.

- **Materialien**

Zu Beginn der Saison 2026 wurden beide Lernorte besucht, um den Zustand der vorhandenen Materialien sowie die allgemeinen Gegebenheiten vor Ort zu überprüfen. Im Rahmen einer Bestandsaufnahme wurde ermittelt, welche Materialien ersetzt oder ergänzt werden müssen. Die benötigten Materialien wurden anschließend beschafft und die beiden Klassenzimmer damit ausgestattet.

Tabelle 1: Liste der für die Saison 2026 neu angeschafften Materialien

Materialien	Anzahl
große Kescher Netze	5 Stk.
große Kescher Teleskopstange	6 Stk.
kleine Kescher	15 Stk.
Federstahlpinzetten	25 Stk.



- **Resümee der Saison 2026**

Von April bis Juli 2026 wurden insgesamt 30 Veranstaltungen durchgeführt. Geplant waren ursprünglich 32 Veranstaltungen. Drei Termine mussten wegen schlechtem Wetter abgesagt werden, einer davon konnte mit einem Ersatztermin belegt werden. Für zwei der abgesagten Termine konnte leider kurzfristig kein Ersatztermin mehr gefunden werden. Von den 30 Veranstaltungen fanden 23 Veranstaltungen beim Klassenzimmer am Fluss in Waiblingen und 7 Veranstaltungen beim Klassenzimmer am See am Max-Eyth-See statt (davon 6 im Rahmen der VfB-Rallye). Es wurden bei diesen 30 Veranstaltungen insgesamt 705 Kinder aus Schulklassen, Kindergartengruppen und weiteren Kindergruppen, wie zum Beispiel aus dem Ferienprogramm, für die Lebewesen in unseren Gewässern begeistert.

- **Ausblick auf die Saison 2027**

Es gibt bereits zahlreiche Anfragen für das Klassenzimmer am Fluss und am See für das kommende Jahr. Auch viele Schulen, die in dieser oder der vorherigen Saison einen Termin gebucht haben, möchten im nächsten Jahr mit ihren Schulklassen wieder teilnehmen. Die eingegangenen Anfragen wurden auf einer Warteliste vermerkt und den interessierten Lehrer*innen wurde zugesagt, dass Sie informiert werden, sobald die Buchung für die neue Saison beginnt. Auf der Warteliste stehen bereits 12 Gruppen.
In diesem Jahr wurde das Projekt mit einem kleinen Zuschuss der Umweltakademie unterstützt. Darüber hinaus wurde es vollständig aus allgemeinen Spenden der STIPHTUNG finanziert. Für das kommende Jahr sind wir noch auf der Suche nach einer passenden Förderung, um das Projekt frühzeitig, qualitativ hochwertig und nachhaltig planen und umsetzen zu können.

HIER GEHTS ZUM VIDEO

STIPHTUNG CHRISTOPH SONNTAG

Das Feedback auf die Veranstaltungen war auch in der Saison 2026 wieder durchweg positiv.
Im Folgenden haben wir ein paar Rückmeldungen gesammelt, die schriftlich bei uns eingegangen sind:

„Herzlichen Dank nochmal für den tollen Vormittag an der Rems! Die Kinder (und Eltern) haben begeistert erzählt und von Ihren Fängen geschrieben. Es ist so wertvoll, ihnen die Natur auf diese anschauliche Weise näher zu bringen. Ich hoffe, es wird auch in Zukunft noch möglich sein (und wir können auch mit dem nächsten Durchgang einen Platz ergattern)!“

- GMS Korb

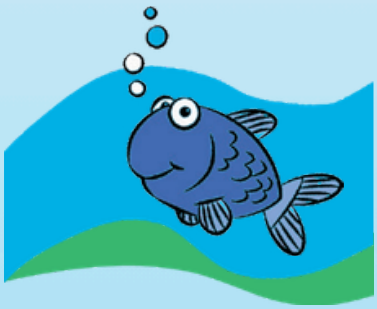

„Ich möchte mich noch einmal bei Ihnen für den tollen Vormittag am 11.6.2026 beim „Klassenzimmer am Fluss“ bedanken. Für die Vorschulkinder und auch für die Erzieherinnen war es auch in diesem Jahr wieder absolut kurzweilig und informativ. Bitte geben Sie das Lob auch an die Stiphtung Christoph Sonntag weiter, die dieses tolle Projekt finanziert! Liebe Grüße und hoffentlich bis zum nächsten Jahr!“

- Kindergarten Lange Äcker, Leutenbach

„Gestern hatten wir mit der Klasse 1c aus Korb wieder einmal ein besonders schönes Erlebnis am Fluss. Es ist immer wieder toll zu sehen, wie sich Kinder begeistern lassen für die Lebewesen, die in unseren Gewässern hausen. Vielen Dank dafür, dass Sie uns und unseren Schülern dies ermöglichen.“
nun meine Frage: ab wann dürfen wir uns anmelden?“

- GMS Korb



HERZLICHEN DANK!

FÜR DIE BEGLEITUNG DES PROJEKTES

Akademie für Natur- und Umweltschutz

Eine Institution von Baden-Württemberg Ministerium für Umwelt, Klima und Energiewirtschaft

Büro am FLUSS

STIPHTUNG CHRISTOPH SONNTAG